上海漫畫

中華郵政特准掛號認為新聞紙類

上海熱河路大新印務局代印

中華民國十七年十二月八日（星期六）　第三十四期　上海山東路A字一號

一九二八年德國攝影界之成績

1、人體　福萊德力濮歐作
2、黑白之過程　谷德哈葛羅斯作
3、嬉戲　河蕭其作
4、人像　曼麗蒲谷維去作

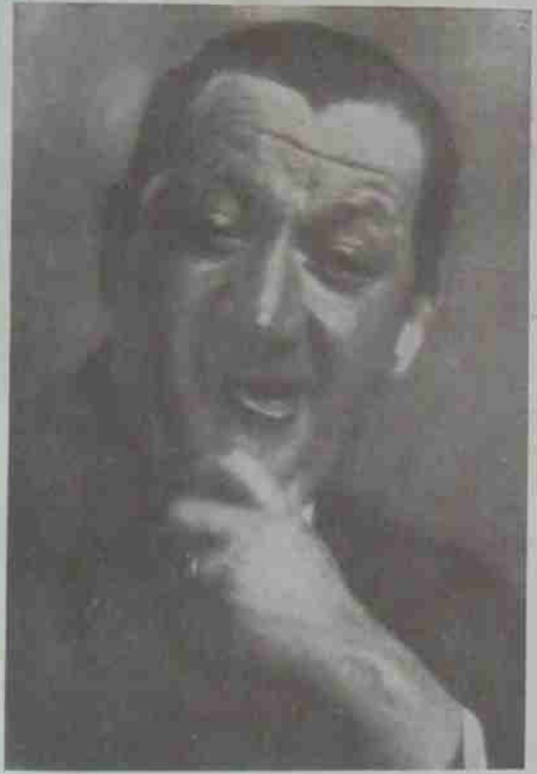

小兒夜啼何法可止

不用標貼天皇皇地皇皇

只須服用嬰孩自己藥片小兒夜啼標貼天皇皇地皇皇不過心理作用未必都有實效要有實效只有服用嬰孩自己藥片以去其啼哭之原因卽腸胃病是也

青島膠澳商埠局官產處魏君藻章來書云

『小兒德成現年二歲常患吐乳驚悸夜間啼哭吵鬧不休後有友人言及嬰孩自己藥片最宜此症予遂試之果見奇效現在小兒不特無病不啼而且肢體肥壯此片之功效眞純撻可佳也』每一瓶大洋六角每六瓶三元上海江西路六十號韋廉士醫生藥局購取郵力不取收用郵票

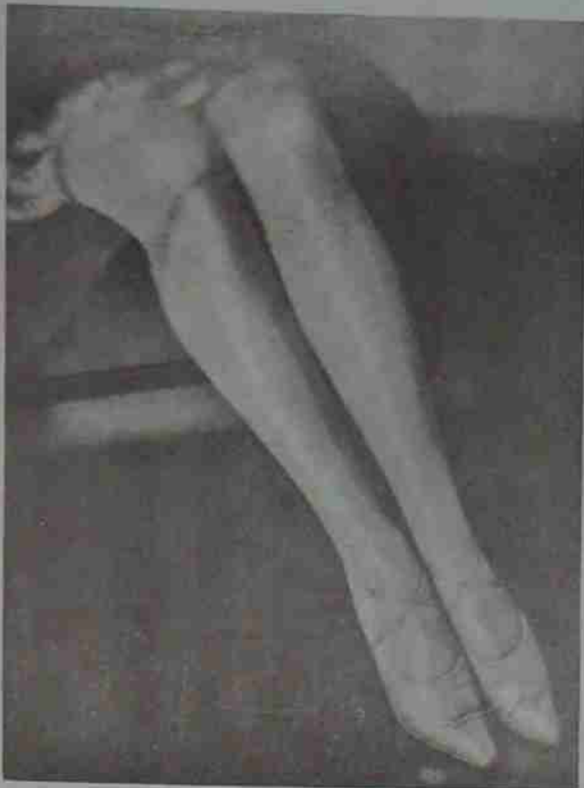

6. 絲光　意浮作

5. 人像　許谷歐福斯作

一九二八年德國攝影界之成績

佛青

近年來我國人士對于攝影藝術漸加注意。每屆展覽會之成績。雖不能與歐美並駕。然已有相當之進步。確能脫離所謂「扳一張搖一張」時期而臻于研究藝術之態度矣。夫藝術無國界。凡研究者須弗棄取各國之優點熔于一爐。以爲自己發揮個性之借鏡。是以嚴格而論。一國之作品應有一國之眞精神。否則成爲抄襲式者而無眞創作出現。必致進步艱難。而對于藝術本身之趣味。亦日趨於淡薄矣。今試觀察各國之攝影而分析之。其人民之個性表現。顯露無遺。如英之沉毅寡歡。法之新穎柔美。日之小巧取勝。美之派別渾雜是也。而德之偉大奇特。尤能使人深入不忘。余茲將本年德國攝影界之成績。分別介紹之。

（一）人體　福萊德力濮歐 Friedrich F.Bauer）所作。人體之眞意味。往往爲習慣之章法所束縛。而不能盡量表現其內部之充實。此幅之最足以使吾人贊美者。在夫非但將一切因襲之作風打破。更能革除附麗及背景等物之襯托。而充分的將男子肌肉美之特徵。攝成傑作。且其綫條排成之奇特。立體部份分析之嚴密。對像內心之情感。赤裸裸地洩盡無餘。誠爲現代人體攝影中之革新創作。美國人體攝影家尼谷拉斯沐雷（參觀本報第七期）之技巧膽力。雖能與之抗衡。而於對像內力偉大之煩操功夫。尙差遜也

（二）黑白之過程　谷德哈葛羅斯作。（Guffhard Grosse）此幀乃一含有哲理之作品。描寫人生雖處於幻變之環境中。祇要向着光明。毋稍顧瞻。卽能前進也。

（三）嬉戲　迦薰其作（G von Donge）。此幀姿態色調。自然平勻。全無呆滯之處。

（四）人像　爲曼麗蒲谷維去女士（marjo V, Bucovich）所作。此幀引用手之襯托。顯出被攝者面部肌肉之寬弛生動。乃人像影中，有思想之佳構也。

（五）人像　許谷歐福斯（Hugo Erfurth）所作。此幀之被攝者乃一極醜陋之男子。然作者能運用其特殊之技能。將自髮下經新額而領帶之半面綫。强烈的表顯之。使讀者對之反生美感。人像攝影中之上品也。

（六）絲光　意浮作（Yva）不過一雙脚。已能將無限之華麗。活躍於紙上。令人心醉神馳。

（待續）

潘玉良女士回國個展，業於上月二十八日在甯波同鄉會公開展覽五日，頗得好評，上圖爲潘女士在其個展中之留影，下圖則爲其得意作品（淺予攝）

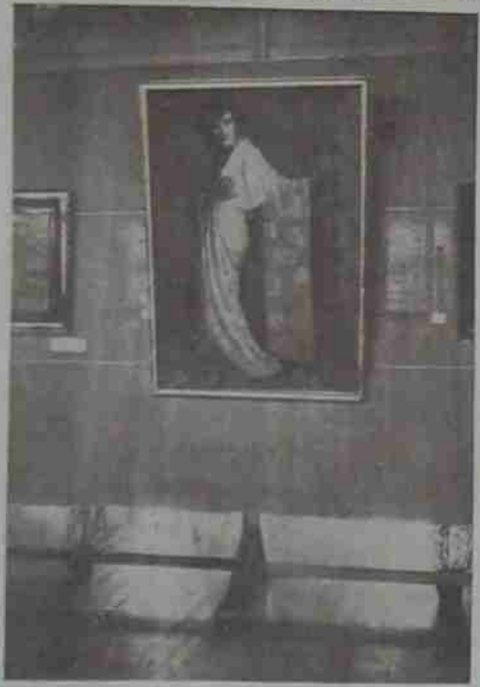

因戰時受潮現有多數軍人患痛瘋之苦

請看此解甲歸田之軍人述其如何由韋廉士醫生紅色補丸卽天下馳名無敵之痛瘋良藥治愈瘋濕症

富君織昌現居上海西門路西門里三十四號門牌爲欲忠告年來南北戰爭各同志或有患瘋濕痛者近特過訪江西路六十號韋廉士醫生藥局述其如何由韋廉士醫生紅色補丸治愈此症茲將富君所述者錄之於下富君云「鄙人從軍黑省已歷十年在民十三四年嘗患痛瘋之症腿部麻木痛苦不堪屢經中外名醫調治終未見効後閱報知韋廉士醫生紅色補丸能醫是疾當卽購服數瓶果見厥疾大瘳無何則多年宿病完全治好眞靈藥也」痛瘋病症凡血液衰薄者均易患之非獨軍人然也然無論何人且不分年齡性別韋廉士醫生紅色補丸均一樣神效其他各症如少年斲傷　消化不良　肺部衰弱　皮膚疾病　婦科各症　以及一切熱病瘴癧之後用以調補氣血均奏効

DR WILLIAMS' PINK PILLS FOR PALE PEOPLE

價目每一瓶大洋一元五角　每六瓶大洋八元

總發行韋廉士醫生藥局上海江西路六十號

各西藥房均有代售或直向本局函購郵力不取郵票收用

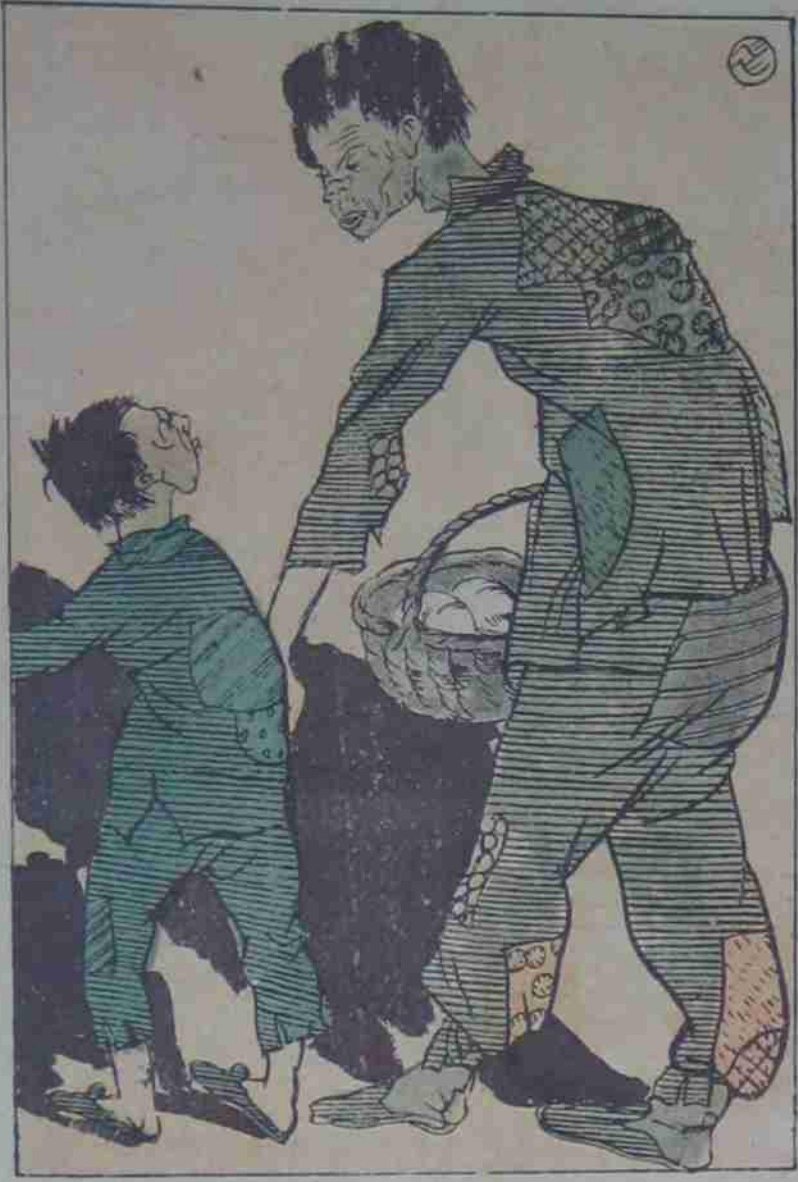

有許多叫化子，是他父親遺傳下來的，這是誰的咎？

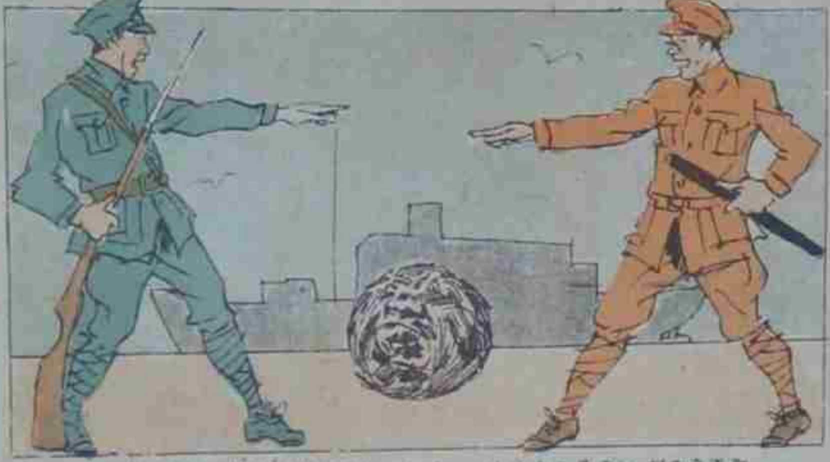

[illegible]

從新東店裡出來

大衣的領口是本日新東國式樣

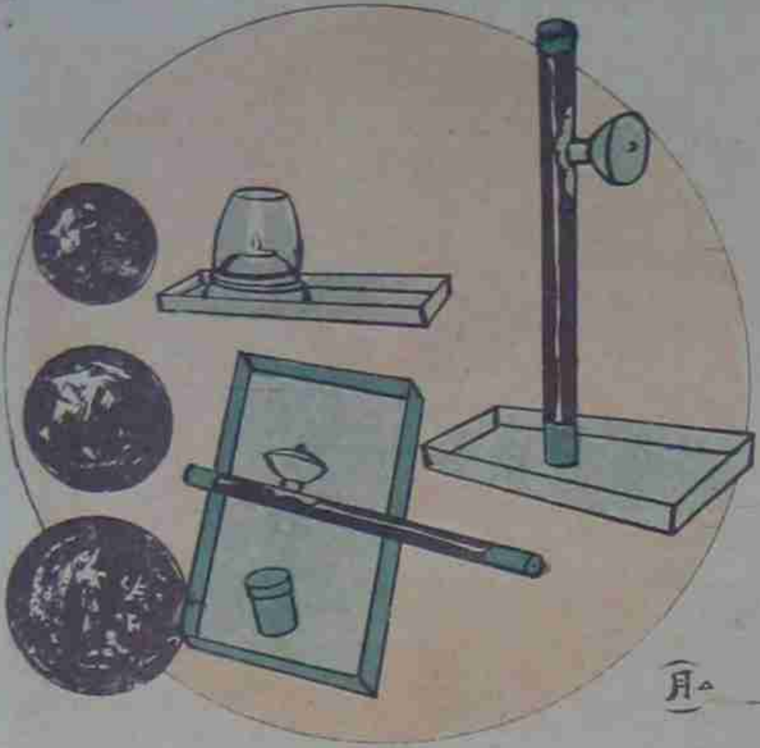

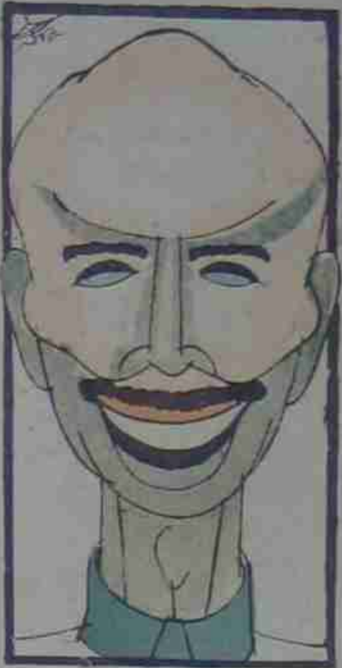

學理會主席張之江　張宇作

上海之市花

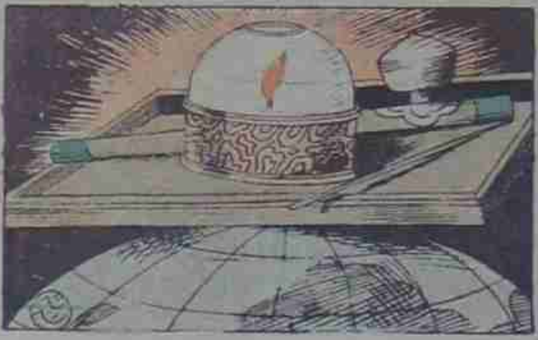

中外注目之大化驗

陳[illegible]作

育兒聖品

愛蘭百利

代乳粉

各大藥房均有出售

上海廣東路四十號

天發祥

皮貨局

南京路拋球場口

同業流血競爭

各貨特別減價

雲裳公司

四時鮮花

婦女新裝

開幕伊始

歡迎參觀

福煦路同孚路口

電話三二一五一

上圖在日皇加冕時，內閣總理大臣兼外務大臣田中義一之朝服。雍容華貴，似粉墨登場，我們視此一幀形容，當能想見其闊步在滿朝文武之殿廷間也。

背影　淺予攝

淺予君近習攝影，尤喜作背影，此幀配景具畫意，似與畫中人傳神，故不得祇以背影視之也。

在過去數月，全美國爲選舉次期大總統，風雲際會，如潮怒發。十一月六日後宣佈開票之結果，共和黨領袖胡佛Mr. Herbert Clark Hoover氏當選其對手民主黨領袖司密斯Mr. Alfred Smith氏僅得全美四十八州中之八州之票，遂敗北。（上圖）胡佛氏像（下）司密斯氏像

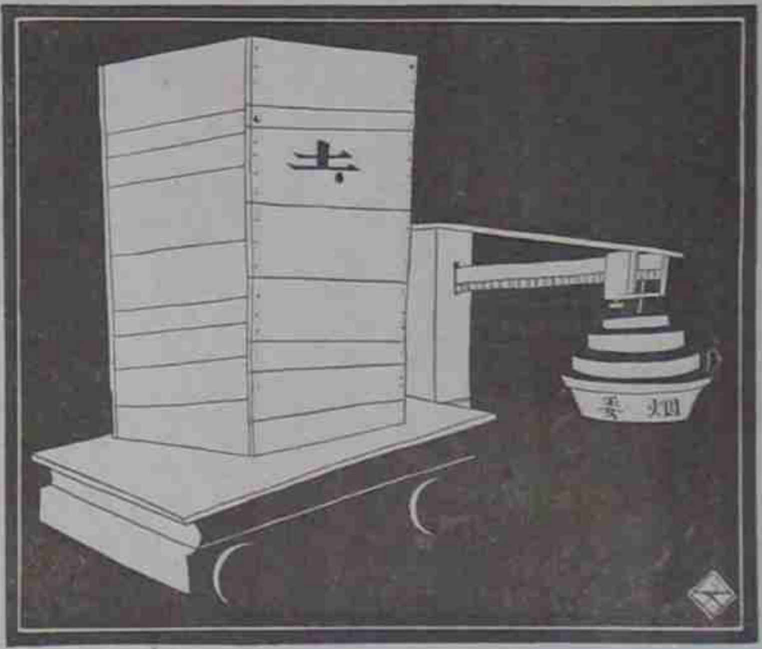

不堪勝任的磅秤（文農作）

左圖與下圖爲女美術家龔守白女士及其作品『小橋』一幀，女士天資聰慧。前曾從師名畫家梁鼎銘君習油畫，極有心得。（丁悚攝誌）

右圖爲最近德國至美國間飛行大成功之航空船，名『新齊柏林』號，船行於美國紐育世界有名之高建築物上，建築物共五十九層，高度爲七百九十二尺。此船之長度竟至七百六十二尺云。

德醫盧施福君，精治性病，曾著有『性史』及『生命與健康』，具有莫大之貢獻，其子距生時方始十個足月，一種活潑可愛之神情，其秉諸天賦云。

生命之力

少飛

全世界的狂飆吹起，眼前喲！佈滿了些魍魎魅魈，倘不鼓着勇氣前進喲！勢必致於全體破壞，

青春的血液喲，是包含着無限的熱烈活動，有這力量喲，先莫自悞！

須覺我們的羣衆中，有的是：病弱，沈淪，辛酸，徘徊者。我們如不能提拔喲，唯有不顧他們讓自己走在前頭。

願我們的聯合喲，大家都是勇往直前的志士，

讓全世界的狂飆吹着，我們的志士搶在前頭喲，是全人類的眞理執行者。

尙賢堂婦孺醫院之開幕

上海一埠，醫院林立，專爲婦孺而設規模宏大者僅祗滬南方斜路一所，惟因處地過僻，居住租界者稍感不便。乃霞飛路有尙賢堂婦孺醫院之創設，於上月二十二日開幕，招待來賓參觀，該院房屋寬暢，佈置完備，誠爲婦孺界造福非淺焉。上圖爲該院院舍，左圖爲院長張湘紋女士之影（淺子攝）

黑猫（三續）

滑太賓斯奇著 葉靈鳳譯

第二天她不曾來。過一天也不來。但是這兩天她不來，都是我的設想。我並不斷去想着這事，但是牠時時作祟，使我不安。假如她答應了要來，她一定會遵守她自己的話的。

我讀了她的原稿。一篇很豐富的故事。裏面大概是描寫一位孤寂的婦人傾慕一個不相識的男子的事。但是文字很幼稚，情調也虛僞。而我讀了之後，幾乎不自止的要斷定，她之所以要寫這篇文章，不過是專用來作看我的藉口。「這管恭的猫！」

第三天她來了。立在門口，她就用她那深湛斷續的笑聲向我笑着。「使你等了好久麼？」

「決不會有的事！」

我請她進來。她一直走到房中，四面望着，注視着三日以前我妻子從那裏走進來的門，然後又將她深湛的目光移到我的身上，在一張椅上坐下，用她深湛柔滑的聲音說：「你讀過了我的原稿麼？」

我幾乎要將眞話向她講出，但是我覺得我不能將她永遠的驅開，——這就是說，我希望她能再來一次——所以我便回答，「我讀過了，但是還不曾讀完。你該原諒我這樣才是。」

「你讀到那裏爲止的？」

是的，我對她說讀到那裏爲止呢？

「恐怕你連一句還不曾讀吧？」她見我回答不出她的問話，便這樣推測的說。

我愼重的向她說我確是讀過了，開始向她提到裏面的內容，順口將故事的結局也無意說了出來。

「那麼你早已完全讀過了！」她笑了起來。

「是的，」我承認的說。「但僅是走馬看花的——我祗是將原稿翻了一遍。」

於是她，用了她深湛的聲音說道：「啊，我的小故事還夠不上有再讀一遍的深奧。你不妨將你的意見就告訴我。假如我的東西是毫無價值，我聽了也決不會哭。我自己本知道牠的價值是很小的。至於講到下次再來的事，那你不必煩心。我身邊已帶了這兩日另寫的一篇原稿來了。」

天哪，那是什麼？呸——嚇煞我了！

黑猫竄到房裏來了。

我害怕的望着她。我的恐懼慢慢的才爲我的詫異心所統治。她怎樣跳進房裏來的。因爲窗子是關上的！

我走到窗旁。黑猫緊緊的貼着窗下面的牆，仰眼望着我，好像在哀求我不要將她擲出去一樣。我揭起窗簾。我細看窗子。窗子是關好了且釘上的。我再看玻璃。啊啊，對了，左手角上有一個小洞破穿了。一個小小的洞，洞邊經恰恰成了三角形。破洞四周的玻璃閃耀着許多參差鋭利的角。

玻璃是什麼時候破的，當時我怎麼不曾發現？怎麼屋裏也沒有個旁人看見？

上海漫畫的銅鋅版是本公司代製並且價格低廉出品迅速

華美製版公司啓

新開梅白格路三一五號電話西四〇三二號

本報啓事

本報第三集彙刊。「廿一期至卅期止」行將出版。如於期前預定。祗收大洋壹元。出版後即售實價壹元二角。外埠另加寄費壹角。請速預定。

定報價目

每期售小洋一角

本埠半年大洋一元五角全年大洋二元八角　外埠半年大洋一元六角全年大洋三元　國外半年大洋二元全年大洋三元八角　寄費在內郵票九五計算以一分半分爲限

凡預定本報全年者

奉贈價値一元之四大攝影名作一套

33

王先生

住在家裡真煩！問還是找小陳去！
住在家裡真煩！問還是找老王去吧。
陳先生在家嗎？我要和他談談。
他剛剛出去，大約不久就要回來的。
那麼我在這裡等他吧。
我有要緊事情同他商量！我一定等著他。

双頭鳥牌
烟台啤酒
純粹國貨
均有出售
酒樓西店
總經理
上海
義成公司

冬季禮品
都錦生的絲織人物風景
是最上等最漂亮的礼品
總發行所
上海北四川路虬江路口
杭州新市場花市路

新華公司
上海唯一男女裝飾用品
大減價
南京路
中市